



DECALENDIARIO DE EFEMERIDES ROSARINAS DEL 10 DE JUNIO (1689 – 1999)

10 DE JUNIO DE 1829 Día de la Afirmación de los

Derechos Argentinos sobre las Islas Malvinas. *El gobierno de la provincia de Buenos Aires expidió en 1829 un decreto estableciendo que las islas Malvinas y adyacentes serían regidas en adelante por un comandante político y militar, con residencia en la isla Soledad, para hacer observar y cumplir las leyes de la República Argentina. También se dispuso que en ella debía construirse una batería y flamear el pabellón nacional. Por eso hoy se conmemora el Día de la Afirmación de los Derechos Argentinos sobre las Malvinas, Islas del Atlántico Sur y Sector Antártico Argentino.*



10 DE JUNIO DE 1876

El gobernador Servando Bayo continuó respondiendo a las autoritarias decisiones del Banco de Londres -que buscaba destruir la competencia- con un decreto del 19 de mayo de 1876, en el que consideró que “la sociedad anónima denominada Banco de Londres y Río de La Plata se ha convertido en una institución ruinosa a los intereses públicos, hostil y peligrosa en las actuales circunstancias al crédito interior y exterior de la provincia”. Asimismo, S. Bayo dispuso el cierre de la sucursal del Banco de Londres en Rosario y la detención del gerente. A su vez, ordenó “un embargo, con exigencia de depositar 50.600 pesos oro en el Banco

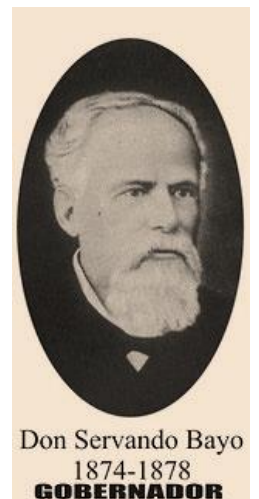

Provincial, en garantía del papel moneda cuya conversión la provincia había dispuesto, sin que el banco inglés hubiera cumplido". Las propuestas de solución del Banco de Londres no tuvieron respuesta inmediata, por lo que debieron resolver la situación rápidamente. El encargado de negocios británicos en Buenos Aires, Federico St. John, solicitó al capitán del barco de guerra británico "Beacon", que se avanzara por el río Paraná y se ubicara en los alrededores del puerto de Rosario. Manuel Quintana, que era asesor legal del Banco de Londres -además de senador nacional por Buenos Aires- viajó a Inglaterra el 10 de junio de 1876. En su visita, propuso a los dirigentes más importantes el bombardeo a la ciudad de Rosario. **Casi 30 años después, en 1904, M. Quintana, fue elegido presidente del país por una junta de notables. El famoso episodio se había olvidado.**

10 DE JUNIO DE 1880 Las líneas manejadas por el F.C.O.S. se encontraban en el sudoeste de la Provincia de Santa Fe y el sur de Córdoba (hasta la ciudad de Cruz Alta), al unirse con aquéllas el Ferrocarril Central Argentino (F.C.C.A.) el 20 de septiembre de 1900, todos los servicios de pasajeros



comenzaban, a partir de la fecha, desde la Estación Rosario Central. La estación terminal de la empresa absorbida, la Estación Rosario Oeste Santafesino cambió de nombre a Rosario Este. Entre 1935 y 1940, ya pasada la "época dorada" de los ferrocarriles argentinos, la Estación Rosario Central operaba 70 servicios de trenes diarios, con un promedio anual de 438.000 pasajeros.

10 DE JUNIO DE 1880 Rosario contaba entonces con almacenes especializados, con un abanico de ofertas de productos italianos en general -conservas, embutidos, queso, vinos, etc.-. Por lo menos, dos negocios -un almacén y una casa introductora-, ofrecían productos piamonteses -quesos, fiambres, vinos, producidos en el área de Cuneo-Alessandria (Italia).



10 DE JUNIO DE 1886 F.C.C.A. comienza el

traslado de sus talleres a las nuevas instalaciones construidas junto a la Avenida Castellanos (actual Avenida Alberdi), cuatro años (1886-1890) demandó las tareas, a la vez que construyó un acceso propio al Muelle Nacional mediante la excavación de una trinchera seguida de un túnel en vía doble.



10 DE JUNIO DE 1908 Se inaugura el “Café Concierto Monte

Cristo”, de Güemes 2054/60, también conocido como La Gruta. De acuerdo a su propaganda era un verdadero Music Hall, único en Rosario. Durante 1915 tomo el nombre “Nuevo Monte Cristo”.

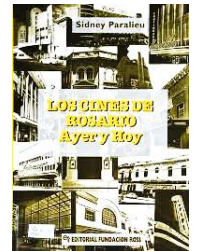

10 DE JUNIO DE 1914 Se realiza el III Censo Nacional, en el que

figura en la documentación el nombre de los directores de: Colegio Nacional: Rector Isidro Quiroga; Escuela de Comercio: Julio Bello; Escuela Industrial: Luis B. Laporte; Escuela Nacional de Profesoras: Celia C. de Arias; Escuela Normal N°2: Antonio Herrera.

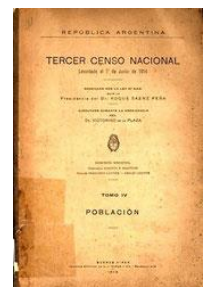

10 DE JUNIO DE 1937 Pro alimentación del niño

español. Se constituyó en Rosario un comité denominado "Pro alimentación del niño español", integrado por damas de la Colectividad española. La intención era recolectar y remitir recursos para los niños que sufrían la Guerra Civil. La presidenta honoraria fue Ángela Pérez Medel de Serrano y la presidenta efectiva Lucila Ch. de Martínez.



10 DE JUNIO DE 1947 Censo de la indigencia en Rosario

(SF). Comenzó el relevamiento de la primera etapa del "Censo de lucha contra la indigencia", el que arrojó la existencia en Rosario de 56.782 casas de familia; 5.497



casas de departamentos, 3.533 inquilinatos; 324 conventillos, 7.909 casillas, 2.111 ranchos, y 19.724 establecimientos públicos, estatales y privados.

10 DE JUNIO DE 1952 **Bernardo Houssay en Rosario.**

El premio Nobel en medicina, el doctor Bernardo Alberto Houssay (1887-1971), visitó el 10 de junio de 1952 Rosario para disertar en la Escuela Libre de Estudios Superiores, sobre el tema "El medio siglo en la medicina", y en el Círculo Médico. Hospedado en la casa del doctor David Staffieri recordó que la primera conferencia que dictó fuera de la Capital Federal ocurrió en Rosario, invitado por los doctores Clemente Álvarez y Artemio Zeno, cuando aún no había alcanzado el renombre académico que lo distinguió internacionalmente.



10 DE JUNIO DE 1956 **Estalla la noticia: "Proyecto**

de subterráneo para Rosario". *El ingeniero Pedro J. Cristiá es el autor de un plan para dotar a la ciudad con este servicio. Concibió una línea troncal sur-norte corriendo por la zona más poblada entre esos extremos, con inicio en Av. Arijón, 21 estaciones bajo San Martín y desvío por Entre Ríos con viraje en plaza Sarmiento por San Luis hacia la Estación Terminal de Ómnibus, y desde allí alcanzar Alberdi hasta calle Baigorria. En la Terminal habría combinación hacia el oeste bajo Rioja-San Luis-Mendoza alcanzando Estados Unidos en seis paradas más. Todo el túnel necesario, salvo los puntos de San Martín-Gaboto-Entre Ríos, plaza Sarmiento y Terminal de Ómnibus, se haría a calle abierta sin tocar edificios, con posibilidad de canalizar servicios como electricidad, luz, aguas, gas, sin destrucción de calles. Un gran volumen de tierra sobrante se aplicaría a bajo costo en el relleno de la laguna existente sobre "La Basurita" en el nacimiento de calle Ayolas, verdadero foco infeccioso de unas 20 hectáreas y profundidad de 3 metros. El recorrido total del servicio en sus tres tramos cubriría unos 20 kilómetros de extensión con una frecuencia de trenes cada 3 minutos promedio, con estaciones ubicadas entre 550 y 700 metros, permitiendo enlaces orgánicos con el transporte automotor. Un ejemplo es pensar la unión del extremo sur con plaza Sarmiento en 11 minutos, y desde allí otros 15 hasta el extremo norte, mientras la derivación hacia el oeste desde la Estación de Ómnibus, insumiría 10 minutos. El plan Cristiá incluía cálculos*



de insumos materiales, costos, financiación y ventajas complementarias en preservación de las calles al combinar recorridos de fácil acceso en los puntos a unir con el túnel subterráneo, y la segura liberación del tránsito automotor, ya que el servicio propuesto permitiría su uso masivo en las entrañas de una zona densamente poblada, calculada en un ancho de 400 metros a cada lado de su trazado. **No debe ignorarse lo que pudo haber significado esto para la ciudad, y seguramente el beneficio principal hubiera sido rapidez y calidad de transporte masivo contrapuesto al calamitoso sistema que la gente soporta desde hace más de medio siglo, sin solución inmediata a la vista.**

10 DE JUNIO DE 1957 Por el Decreto 4901, se establece el 20 de junio de 1957 como fecha oficial de la inauguración del Monumento a la Bandera Nacional, en Rosario. El Monumento está dividido en tres grandes partes: la Torre Central, el Propileo y el Patio Cívico que une ambos cuerpos arquitectónicos. Además, bajo el Propileo se encuentra la Galería de Honor de las Banderas. Recientemente fue inaugurado el Pasaje Juramento, con el grupo escultórico de la artista Lola Mora.



10 DE JUNIO DE 1962 Creación del Conjunto

Pro Música de Rosario (SF). El 10 de junio de 1962, es decir, hace 55 años atrás, era fundado el Conjunto Pro Música de Rosario. Dirigido por Cristián Hernández Larguía, se especializó en la ejecución de obras de música antigua en sus versiones originales. En 1967 viajó a Europa y obtuvo el primer premio en el Concurso Internacional de Coros de Arezzo, Italia. Dos años más tarde se creó un conjunto dedicado sólo para niños, iniciándose además los conciertos didácticos. El 1972 se abrió el Instituto Pro Música de Educación Musical, el que adquirió una importante matrícula de inscriptos. **La prolífica actividad se refleja en los registros discográficos, en la repercusión de sus giras internacionales, en el cariño de quienes lo integraron, y en el reconocimiento de la ciudad.**



10 DE JUNIO DE 1962 Newell's venció al Sao

Paulo. Con un gol de penal marcado por Eduardo Berizzo, Newell's Old Boys se impuso al Sao Paulo por uno a cero en el partido de ida de la final de la Copa Libertadores de América. El partido se libró en la cancha de Rosario Central.



10 DE JUNIO DE 1967 El pianista Ralph Votapek en

Rosario (SF). El pianista norteamericano Ralph Votapek actuó en el teatro "El Círculo" de Rosario. Interpretó músicas de Mozart y Chopin. El joven músico había obtenido en 1962 importantes galardones en su país, donde se desempeñó como profesor universitario.



Rosario en esos **310 años de existencia** (entre 1689 y 1999), ha vivido momentos sin duda muy particulares, se podría decir que en alguna medida la riqueza histórica del pasado es comparable con las épocas de mayor esplendor, cuando a finales del siglo XIX y principios del XX se consolidó una importante burguesía rosarina.

En mi modesto entender -como entusiasta de la "investigación histórica de la ciudad"- afirmo: **"La historia es una reconstrucción virtual, cuyo punto de partida es el pasado real"**

"El único deber que tenemos con la historia es reescribirla" Oscar Wilde

DECALENDIARIO DE EFEMÉRIDES ROSARINAS

Neologismo que inventé y cuyo significado se origina en la deformación de la palabra calendario con el agregado "**deca**", es decir diez y diario. En resumen, significante y significado se asocian en la construcción neológica, para expresar **entre diez y más acontecimientos diarios** en el transcurso del tiempo -**Time Line**- de mi ciudad

INVESTIGACIÓN PERIODÍSTICA CULTURAL

Prof. Eduardo Luis Grassi Vagnizán

Director Regional de AAPIC Rosario

Asociación Argentina de Periodistas de Institutos Culturales